



International Coffee Organization
Organización Internacional del Café
Organização Internacional do Café
Organisation Internationale du Café

WP Board 1025/07

19 janvier 2007
Original : anglais

F

Comité exécutif
263^e réunion
24 et 26 janvier 2007
Londres, Angleterre

**Rapport de situation sur
la mise en œuvre du programme
d'amélioration de la qualité du café –
janvier 2007**

Contexte

1. La promotion de la qualité en tant que moyen de renforcer la durabilité de l'économie caféière par l'augmentation de la consommation, la valorisation du produit et la satisfaction du consommateur est un objectif essentiel du programme d'amélioration de la qualité du café (voir le document ICC-90-9). Les Membres exportateurs et importateurs maintiennent leur attachement à l'amélioration de la qualité du café au moyen du programme qui a été adopté, dans sa forme actuelle, lorsque la Résolution numéro 420 a été approuvée par le Conseil en mai 2004.
2. Conformément à la Résolution, les Membres exportateurs sont invités, s'ils le souhaitent, à faire figurer dans la case 17 de tous les certificats d'origine délivrés à partir du 1 juin 2004, des renseignements sur la qualité du café exporté (défauts et taux d'humidité). Les données fournies permettent à l'Organisation de suivre le degré d'application des normes optimales.
3. Le présent document contient des renseignements sur l'année caféière 2005/06 - (octobre 2005 à septembre 2006), sur les classifications de Robusta par la *London International Financial Futures and Options Exchange* (LIFFE) et les classifications du café livrable dans le cadre du contrat "C" par le *New York Board of Trade* (NYBOT). Il contient également des renseignements sur les progrès de la mise en œuvre du programme d'amélioration de la qualité, conformément aux dispositions de la Résolution numéro 420, dans les pays Membres exportateurs pendant la même période, sur la base des données figurant dans les certificats d'origine pendant cette même période et, dans la mesure du possible, pendant les années caféières antérieures, à titre de comparaison. Le rapport précédent sur le programme d'amélioration de la qualité du café figure dans le document WP-Board 1011/06.

Mesure à prendre

Le Comité exécutif est invité à prendre note du présent rapport.

**RAPPORT DE SITUATION SUR LA MISE EN ŒUVRE DU
PROGRAMME D'AMÉLIORATION DE LA QUALITÉ DU CAFÉ
JANVIER 2007**

1. À la suite de l'adoption de la Résolution numéro 420 par le Conseil, les Membres exportateurs ont été invités à indiquer volontairement dans les certificats d'origine des renseignements sur la qualité des exportations de café vert. L'Organisation a procédé au suivi des renseignements qui ont été fournis par ces Membres sur toutes les expéditions faites depuis le 1 juin 2004 – date d'entrée en vigueur de la Résolution. Le présent rapport porte essentiellement sur les renseignements concernant les expéditions de l'année caféière 2005/06 (octobre 2005 à septembre 2006) – qui peuvent varier d'un pays à l'autre en fonction des données reçues. Des données statistiques sont également données afin d'évaluer l'évolution de l'application de la Résolution depuis son entrée en vigueur en juin 2004.

2. Depuis le rapport précédent, le Malawi applique la Résolution numéro 420. Il y a maintenant 25 Membres exportateurs – Angola, Bolivie, Brésil, Burundi, Cameroun, Colombie, Costa Rica, El Salvador, Équateur, Éthiopie, Guatemala, Honduras, Inde, Jamaïque, Malawi, Mexique, Nicaragua, Papouasie-Nouvelle-Guinée, Philippines, République démocratique du Congo, République dominicaine, Rwanda, Tanzanie, Togo et Zambie – qui informent l'Organisation de la qualité de leurs exportations de café vert depuis que la Résolution a été introduite dans ces pays. Les Annexes I et II donnent le détail de la totalité des exportations de café vert – ventilées en Arabica et Robusta, respectivement – par les pays qui appliquent les dispositions de la Résolution numéro 420, en volume et en pourcentage. Il convient de noter que pendant la période considérée, il est possible que tous les Membres exportateurs énumérés n'aient pas fourni de données. Le graphique 1 illustre l'évolution de la participation au programme depuis sa mise en œuvre en octobre 2002 (Résolution numéro 407)¹.

3. Le graphique 2 donne le volume total de café vert exporté par l'ensemble des pays exportateurs entre 2003/04 et 2005/06, sur la base des certificats d'origine reçus par l'Organisation, par rapport au volume de café vert conforme aux normes de qualité (classé "S") et au café de qualité non spécifiée. On peut constater l'augmentation régulière du pourcentage de café classé "S", qui est passé de 31,6% en 2003/04 à 69,2% en 2004/05 et à 73,1% en 2005/06.

4. L'Organisation continue de suivre les données de la LIFFE sur les classifications quotidiennes du Robusta depuis avril 2001 dans la plupart des ports européens. L'Annexe III donne un résumé de ces classifications - définies selon le système propre à la LIFFE en types 3, 4 et non délivrable, qui est considéré inférieur aux normes optimales de l'OIC – par port et par origine en 2005/06. Pendant cette période, le volume de café classé par la LIFFE

¹ La Résolution numéro 420 a introduit des normes plus spécifiques bien que facultatives.

comme inférieur aux normes optimales de la Résolution numéro 420 s'est établi à 1,49 million de sacs. Sur ce total, plus de 53% avaient été refusés à Anvers et plus de 72% avaient été exportés par le Viet Nam. Ce chiffre est à comparer aux 1,88 million de sacs rejetés en 2004/05, soit une baisse d'un peu plus de 20% par rapport à l'année dernière. Le graphique 3 indique le volume de café classé par la LIFFE (en 0, 3 et 4) entre 2002/03 et 2005/06. Il indique également une baisse des classifications en qualités inférieures.

5. Des rapports sur la classification du café livrable dans le cadre du contrat "C" sont périodiquement affichés sur le site web du *New York Board of Trade* (NYBOT), qui donnent le récapitulatif mensuel et les résultats depuis le début de l'année des acceptations et refus par origine. Le café classé et refusé peut faire l'objet d'une classification en appel (dégustation, couleur, qualité et autres imperfections comme les odeurs et/ou la grosseur des grains). Les rapports indiquent qu'en 2005/06 plus de 80% du café classé par le NYBOT (81% des classifications initiales et 19% des classifications en appel) a été accepté – voir l'Annexe IV pour plus de détails.

6. En 2005/06, le volume de café vert exporté par les 25 Membres qui appliquent la Résolution s'est élevé à 54,4 millions de sacs, dont plus de 49,8 millions de sacs d'Arabica (un peu moins de 92%) et près de 4,6 millions de sacs de Robusta (plus de 8%). Sur ce total, 51,9 millions de sacs étaient conformes à la Résolution (plus de 95%), dont 47,8 millions de sacs d'Arabica et 4,1 millions de sacs de Robusta. En 2005/06, le volume total des exportations des 25 Membres exportateurs a été équivalent à plus de 66% des exportations de café vert de l'ensemble des pays exportateurs.

7. Les chiffres du Robusta demeurent préoccupants, même si la réduction des classifications de la LIFFE en qualités inférieures est encourageante. L'Organisation continuera de suivre l'évolution des classifications de la LIFFE et du NYBOT et de l'application de la Résolution numéro 420 par les Membres exportateurs, sur la base des données fournies dans les certificats d'origine.

**Exports of all green coffee classified in accordance with Resolution number 420
Coffee year 2005/06
Volume (60-kg bags)**

Exporting country / Origin	Total exports of green coffee	Full compliance "S"	Below defect target "XD"	Below moisture target "XM"	Below moisture & defect targets "XDM"	Unspecified
Angola	3 840	1 800	1 155	300	0	585
Brazil	22 333 717	22 186 836	126 807	0	0	20 074
Burundi	3 678	0	0	0	0	3 678
Cameroon	490 066	443 957	0	0	0	46 109
Colombia	9 205 316	9 203 654	0	0	0	1 662
Congo, Dem. Rep. of	67 528	50 250	600	0	0	16 678
Costa Rica	1 042 832	991 792	0	2 826	0	48 214
Dominican Republic	56 813	56 813	0	0	0	0
Ecuador	378 328	289 686	0	0	0	88 643
El Salvador	1 269 482	1 214 121	39 756	7 476	6 864	1 265
Ethiopia	2 530 796	2 530 796	0	0	0	0
Guatemala	3 344 031	3 344 031	0	0	0	0
Honduras	2 928 560	2 880 186	25 323	0	0	23 052
India	3 079 685	2 950 510	127 895	0	0	1 280
Jamaica	17 770	17 770	0	0	0	0
Malawi	20 115	3 415	0	0	0	16 700
Mexico	1 836 218	1 836 218	0	0	0	0
Nicaragua	1 362 402	1 361 453	0	0	633	316
Papua New Guinea	993 256	971 065	22 191	0	0	0
Philippines	2 741	2 741	0	0	0	0
Rwanda	61 263	59 023	2 240	0	0	0
Tanzania	655 043	654 133	0	0	0	910
Togo	126 393	113 579	0	0	0	12 814
Zambia	95 928	95 928	0	0	0	0
Total	51 905 801	51 259 757	345 967	10 602	7 497	281 980
% of each classification in Total	100.00	98.76	0.67	0.02	0.01	0.54
Percentage share						
Exporting country / Origin	Share in total	% of "S" in total by origin	% of "XD" in total by origin	% of "XM" in total by origin	% of "XDM" in total by origin	% of Unspecified in total by origin
Angola	0.01	46.88	30.08	7.81	0.00	15.23
Brazil	43.03	99.34	0.57	0.00	0.00	0.09
Cameroon	0.94	90.59	0.00	0.00	0.00	9.41
Colombia	17.73	99.98	0.00	0.00	0.00	0.02
Congo, Dem. Rep. of	0.13	74.41	0.89	0.00	0.00	24.70
Costa Rica	2.01	95.11	0.00	0.27	0.00	4.62
Dominican Republic	0.11	100.00	0.00	0.00	0.00	0.00
Ecuador	0.73	76.57	0.00	0.00	0.00	23.43
El Salvador	2.45	95.64	3.13	0.59	0.54	0.10
Ethiopia	4.88	100.00	0.00	0.00	0.00	0.00
Guatemala	6.44	100.00	0.00	0.00	0.00	0.00
Honduras	5.64	98.35	0.86	0.00	0.00	0.79
India	5.93	95.81	4.15	0.00	0.00	0.04
Jamaica	0.03	100.00	0.00	0.00	0.00	0.00
Malawi	0.04	19.22	0.00	0.00	0.00	93.98
Mexico	3.54	100.00	0.00	0.00	0.00	0.00
Nicaragua	2.62	99.93	0.00	0.00	0.05	0.02
Papua New Guinea	1.91	97.77	2.23	0.00	0.00	0.00
Philippines	0.01	99.99	0.00	0.00	0.00	0.00
Rwanda	0.13	96.34	3.66	0.00	0.00	0.00
Tanzania	1.26	99.86	0.00	0.00	0.00	0.14
Togo	0.24	89.86	0.00	0.00	0.00	10.14
Zambia	0.18	100.00	0.00	0.00	0.00	0.00
Total	100.00					

Exports of green Arabica coffee classified in accordance with Resolution number 420

Coffee year 2005/06

Volume (60-kg bags)

Exporting country / Origin	Total exports of green coffee	Full compliance "S"	Below defect target "XD"	Below moisture target "XM"	Below moisture & defect targets "XDM"	Unspecified
Brazil	21 322 483	21 180 332	126 807	0	0	15 344
Burundi	3 678	0	0	0	0	3 678
Cameroon	62 443	52 051	0	0	0	10 392
Colombia	9 205 316	9 203 654	0	0	0	1 662
Congo, Dem. Rep. of	36 510	33 970	0	0	0	2 540
Costa Rica	1 042 832	991 792	0	2 826	0	48 214
Dominican Republic	56 813	56 813	0	0	0	0
Ecuador	151 587	138 573	0	0	0	13 014
El Salvador	1 269 482	1 214 121	39 756	7 476	6 864	1 265
Ethiopia	2 530 796	2 530 796	0	0	0	0
Guatemala	3 328 919	3 328 919	0	0	0	0
Honduras	2 928 560	2 880 186	25 323	0	0	23 052
India	1 056 918	928 743	126 895	0	0	1 280
Jamaica	17 770	17 770	0	0	0	0
Malawi	20 115	3 415	0	0	0	16 700
Mexico	1 796 646	1 796 646	0	0	0	0
Nicaragua	1 362 402	1 361 453	0	0	633	316
Papua New Guinea	989 819	967 628	22 191	0	0	0
Rwanda	61 263	59 023	2 240	0	0	0
Tanzania	448 501	447 901	0	0	0	600
Zambia	95 928	95 928	0	0	0	0
Total	47 788 781	47 289 713	343 212	10 302	7 497	138 057
% in each classification in Total	100.00	98.96	0.72	0.02	0.02	0.29

Exports of green Robusta coffee classified in accordance with Resolution number 420

Coffee year 2005/06

Volume (60-kg bags)

Exporting country / Origin	Total exports of green coffee	Full compliance "S"	Below defect target "XD"	Below moisture target "XM"	Below moisture & defect targets "XDM"	Unspecified
Angola	3 840	1 800	1 155	300	0	585
Brazil	1 011 234	1 006 504	0	0	0	4 730
Cameroon	427 623	391 906	0	0	0	35 718
Congo, Dem. Rep. of	31 018	16 280	600	0	0	14 138
Ecuador	226 741	151 113	0	0	0	75 628
Guatemala	15 112	15 112	0	0	0	0
India	2 022 768	2 021 768	1 000	0	0	0
Mexico	39 572	39 572	0	0	0	0
Papua New Guinea	3 438	3 438	0	0	0	0
Philippines	2 741	2 741	0	0	0	0
Tanzania	206 542	206 232	0	0	0	310
Togo	126 393	113 579	0	0	0	12 813
Total	4 117 022	3 970 045	2 755	300	0	143 922
% in each classification in Total	100.00	96.43	0.07	0.01	0.00	3.50

Quarter (all)	(All)
Grade (0, 3 and 4)	(All)

**Volume of Robusta coffee gradings by LIFFE
by country of origin and by port of discharge
Coffee year 2005/06**

Country of origin	Port of discharge										Grand Total	% share by origin
	Amsterdam	Antwerp	Barcelona	Bremen	Genoa	Hamburg	Le Havre	London	Rotterdam	Trieste		
Brazil	0	15 250	0	0	29 417	0	0	4 000	0	31 917	80 583	5.42
Cameroon	0	7 083	3 250	0	2 333	167	6 583	83	0	2 667	22 167	1.49
Congo, Dem. Rep. of	0	0	0	0	500	0	0	0	0	0	500	0.03
Cote d'Ivoire	15 833	43 000	1 167	0	11 583	167	33 667	0	0	3 083	108 500	7.30
Ghana	0	3 000	0	0	0	0	917	0	0	1 167	5 083	0.34
Guinea	0	28 583	0	0	6 250	6 917	0	0	0	17 917	59 667	4.02
India	0	2 500	0	0	0	1 167	0	0	0	1 333	5 000	0.34
Indonesia	0	667	0	0	0	2 583	0	0	0	1 333	4 583	0.31
Liberia	0	0	0	0	0	83	0	0	0	0	83	0.01
Madagascar	0	19 250	4 417	83	0	1 167	3 500	0	0	0	28 417	1.91
Nigeria	0	333	0	0	0	0	0	0	0	0	333	0.02
Sierra Leone	0	1 667	0	0	0	750	0	0	0	83	2 500	0.17
Tanzania	0	250	333	0	750	333	0	0	0	83	1 750	0.12
Thailand	0	47 833	0	0	0	3 417	0	0	0	0	51 250	3.45
Togo	0	5 583	0	0	250	333	16 667	0	250	3 000	26 083	1.76
Uganda	0	7 917	5 667	0	0	583	0	0	0	583	14 750	0.99
Vietnam	0	613 667	8 583	250	16 500	36 167	5 333	9 250	126 333	258 417	1 074 500	72.32
Grand Total	15 833	796 583	23 417	333	67 583	53 833	66 667	13 333	126 583	321 583	1 485 750	
% share by port	1.07	53.61	1.58	0.02	4.55	3.62	4.49	0.90	8.52	21.64		

**NYBOT: Coffee "C" gradings summary analysis
OCTOBER 2005 TO SEPTEMBER 2006**

Country of origin	Original		Appeals			Total		Pass %
	Pass	Fail	Pass	Fail	Total	Pass	Fail	
Burundi	4	8	7	2	9	11	1	91.67
Colombia	256	85	46	27	73	302	39	88.56
Costa Rica	26	16	7	9	16	33	9	78.57
Dominican Republic	0	0	0	0	0	0	0	-
Ecuador	0	0	0	0	0	0	0	-
Guatemala	119	54	31	22	53	150	23	86.71
Honduras	1 074	822	303	373	676	1 377	519	72.63
India	172	84	38	20	58	210	46	82.03
Kenya	0	0	0	0	0	0	0	-
Mexico	750	435	184	209	393	934	251	78.82
Nicaragua	481	146	84	47	131	565	62	90.11
Peru	591	312	135	135	270	726	177	80.40
Rwanda	26	24	10	3	13	36	16	69.23
El Salvador	437	106	65	26	91	502	45	91.77
Tanzania	0	1	0	0	0	0	1	0.00
Uganda	71	55	8	13	21	77	47	62.10
Venezuela	0	0	0	0	0	0	0	-
Panama	0	0	0	0	0	0	0	-
Papua New Guinea	1	9	0	0	0	1	9	0.00
Total	4 008	2 157	918	886	1 804	4 924	1 245	79.82

	Original		Appeals					
	Pass	Fail	Total	Pass %	Pass	Fail	Total	Pass %
Grade	5 660	505	6 165	91.81%	1 644	160	1 804	91.13%
Cup	4 464	1 701	6 165	72.41%	1 141	663	1 804	63.25%
Colour	6 006	159	6 165	97.42%	1 769	35	1 804	98.06%

ORIGINAL GRADING: These statistics for original gradings are based on individual grading of cup, colour, grade and other imperfections such as odour and/or bean size graded between 01/10/05 and 31/03/06

APPEAL GRADING: The owner of the coffee submitted as an original grading may appeal for any decision of the graders, for cup, colour, grade and any other imperfections such as odour and/or bean size and represents appeal gradings between 01/10/05 and 31/06/06 regardless of the date of original grade.

Note from ICO: Date format converted to dd/mm/yy

Graph 1: Number of countries participating in CQP

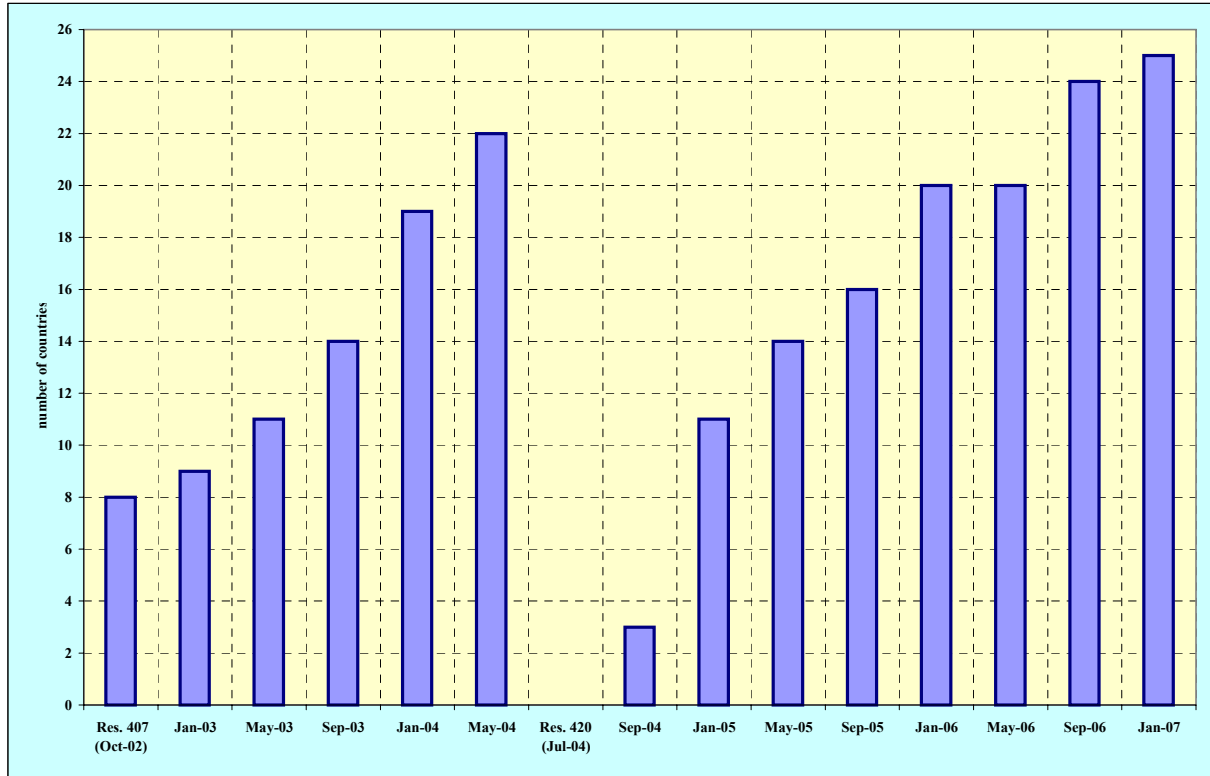

Graph 2: Exports of total green coffee compared to those classified under "S" and unspecified in by coffee year

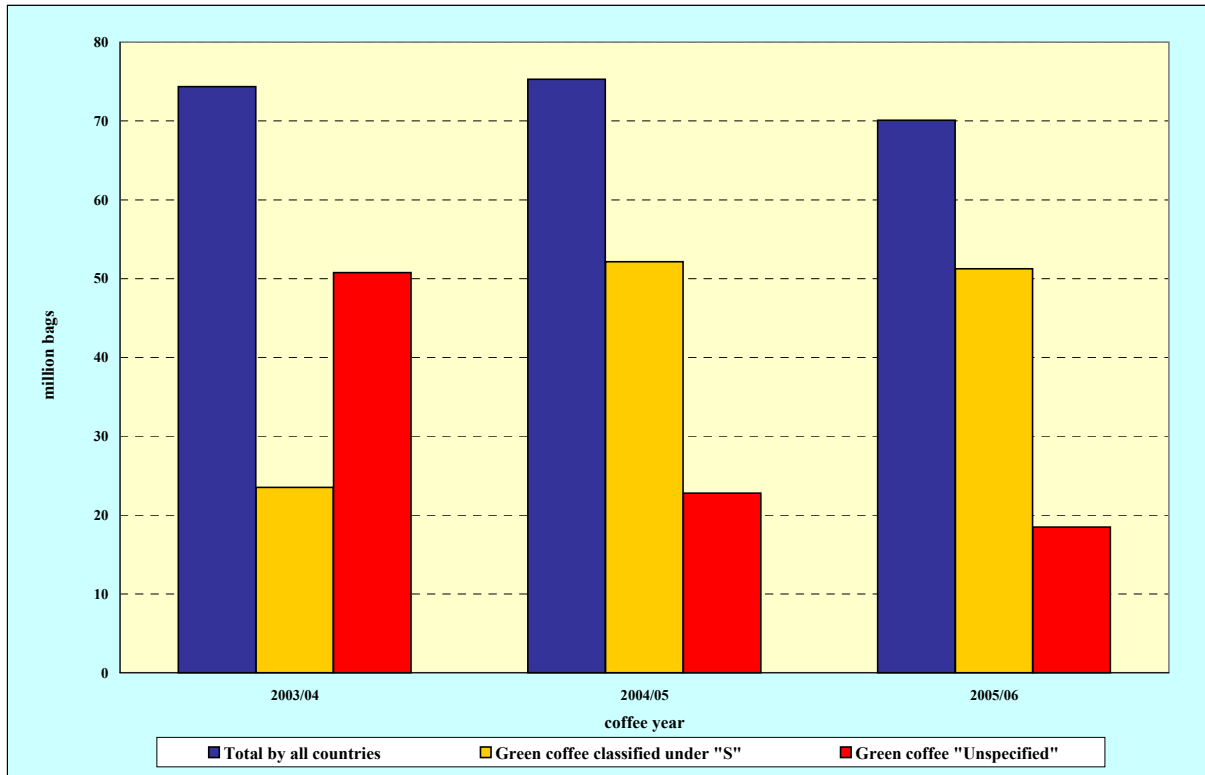

Graph 3: Volume of sub-standard coffee graded by LIFFE

